Staré sklářské rody a lokalizace vybraných skláren

Skláři KOPPOVÉ rodokmen

I. GENERACE | II. GENERACE | III. GENERACE | IV. GENERACE | V. GENERACE | VI. GENERACE | VII. GENERACE | VIII. GENERACE | IX. | X. | XI.

Jan Jiří HOGL
* ~ 1679 Benediktenbreu | † 5.9.1725 (46 let) na Dobré Vodě

- ∞ Seewiesen (= Zejbiš)
  - Anna Marie ŠMÍDOVÁ
  - **Eva HOGLOVÁ** ∞ 25.6.1725 **Philipp Ehrlich**
  - **Marie Kateřina HOGLOVÁ** ∞ 15.2.1733 **Jos. Frant. STRAFF**
  - **Rozalie HOGLOVÁ** ∞ **Braunin**
  - **Ignác HOGL**
  - **Rozina HOGLOVÁ** † 26.2.1782 Dobrá Voda
    - I. ∞ 30.1.1730 **Carolus STRAFF**
      - **Anna Marie STRAFF(OVÁ)** * 24.1.1731 | † 31.1.1794
      - **Václav STRAFF** * 11.3.1734 | † 7.7.1793
    - II. ∞ **Antonín RAUTENSTRAUCH** † 25.4.1758 (35 let) Dobrá Voda
    - III. ∞ **Adam REŽNÝ** — syn **Ignác Režný**

5 jmen dětí Jana Jiřího HOGLA zjištěno z dědických spisů i v matrikách HABRŮ. Pořadí narození není známo.

Skelmistr Jan KOPP
* ~1712 | † 11.6.1801 Dobrá Voda 89 let

- I. ∞ před 1733 **Kateřina**
  - **Joannus Carolus** * 17.10.1733 | † 13.8.1734
  - **Franciscus Carolus** * 31.7.1735
  - **Petr** * 14.7.1737
  - (Ostašov)
- II. ∞ 8.11.1740 ~ v Ratajích **Kateřina PRCHALOVÁ**
  - **Joan Carolus** * 5.5.1741
  - **Franciscus Phillipus** * 1.5.1422
  - **Marie Anna** * 2.3.1743
  - **Rozalie Elizabetha** * 4.4.1745
  - **Catharina** * 6.3.1747 | † 4.8.1747
  - **Marie Catharina** * 23.2.1749
  - (Podveky)
- III. ∞ 24.10. 1751 Dobrá Voda
  - **Ignatius Antonius** * 2.1.1752 | † 14.5.1752
  - **Joan Nepomucensis** * 5.5.1753
  - **František Xavier** * 20.10.1754
  - **Maria Anna KOPPOVÁ** * 2.2.1756 | † 7.1.1816 Dobrá Voda
  - **Josef Augustin** * 19.3.1757
  - **Jiří (Georg) KOPP** * ~ 1758–9 | † 3.12.1826 Wostrow
  - **Johana Thekla** * 10.12.1760
  - **Antonius Paduanus** * 15.1.1763 | † 21.8.1764
  - **Antonius Horianus** * 26.4.1764 | † 13.12.1764
  - **Anna Barbora Apol.** * 11.11.1765 | † 25.5.1766
  - **Kilian Georgius** * ~ 9.7.1768 | † 21.12.1768
  - **Petrus Antonius** * 27.5.1773
  - **Barbora** * 27.5.1773
  - **Anna** * 27.5.1775
  - (Černá Voda; ?; Černá Voda; Nová Chraňbože č. 5)

∞ 22.8.1781 Dobrá Voda — **Václav WELZ z Brtnice** *1751 | † 24.4.1828 Dobrá Voda

Pokračuje rodina **Welzova**, viz kronika rodu **Welzů** SOA Zámrsk – Velkostatek Dobrá Voda Karton 5

„Paní Glasmajstrová"

∞ ~1780 — **Františka Semelková** dcera Františka Semelky ze Seltčan

Josef KOPP
* ~1783 | † 31.1.1852 Slavětín fara Načeradec

- I. ∞ 10.10.1814 Čejkov **Anna HOFMANNOVÁ** dcera šmelíře Václava Hofmanna v Čejkově a matky Terezie * ~ 1799 | † 2.10.1836 ve Slavětíně
  - **Josefa** * 18.5.1816 — Čejkov — ∞ 3.2.1835 ve Slavětíně **Josef Böhm** purkrabí na Habrech
  - **Anna** * 20.2.1819 — Čejkov
  - **Josef** * 4.5.1821 | † 4.5.1823 — Ostrov 7 (Wostrov), Dobrá Voda
  - **František KOPP** * 5.4.1823 — Ostrov 7 (Wostrov) — ∞ **Anna Hofmannová** z Těchobuze * 1831 | † 1880
  - **Karolína** * 1825-přízeň | † 9.4. 1825 — Slavětín (u přízně)
  - **Anna** * 4.5.1827 | † 4.5.1827 — Ostrov 7 (Wostrov)
- II. ∞ **Terezie**, dcera Aloise Schwarze, pána na Šmilově a matky Antonie
  - **Marie Terezie** * 10.9.1838 — Slavětín

František KOPP
* ~ 1788 | † 9.9.1867 Ostrovec Josefinská Huť

- ∞ 10.5.1814 Slavětín **Kateřina EISNEROVÁ** dcera Josefa Eisnera z Kejžlic a Anny rozené Pleschingerové * ~1794 | † 18.10.1871 Ostrovec Josefinská huť
  - **Josef** * 23.11.1848 | † 13.11.1815
  - **Antonín KOPP** * 27.10.1816 | † 19.4.1876 Janštýn
  - **Josefa (Josefina)** * 17.2. 1819
  - **Marie** * 7.12.1820 | † 10.4.1821
  - **František KOPP** * 19.5.1822 | † 17.2.1912
  - **Josef** * 13.7.1824 | † 2.5.1827
  - (Slavětín 10)
    - ∞ 20.11.1843 Golčův Jeníkov **Aloisie KLUSÁČKOVÁ** * 15.10.1823 | † 11.5.1894 Čáslav, pohřbena v Počátkách
      - **Adolf KOPP** * 15.10.1844 | † 28.4.1930 Jihlava — ∞ 3.3.1870 Úsobí — **Amalie Fučíková**
      - **Berta (Albertýna)** * 24.9.1846 | † asi 1939–40 Varšava — I. ∞ 10.5.1864 **Bernard Skalla**; II. ∞ po 1876 **Ing. Rajkovský**
      - **Emilie** * 8.3.1848 | † 29.1.1916 Kladno — ∞ 2.6.1868 Počátky — **Prof. Jakub Jůzl**
      - **Antonín KOPP** * 29.9.1849 | † 4.1.1946 Praha — ∞ po 1876 Teplice ? — **Sera Reffeen**
      - (Čejkov)
      - převzal vedení Slavětína. Dále viz „Paměti babičky Kavalírové" a Jiří Frejka „Outěchovice"
    - ∞ 19.10.1844 Chraňbože **Václav Eduard BATTĚK** vdovec od r. 1841, vrchní na panství Horní Cerekev
      - **Otilie** * 8.1.1851 | † 5.5.1925 Praha -> Písek — ∞ 26.6.1875 Počátky — **JUDr. František Štěpán**
      - **František KOPP** * 2.2.1854 | † 2.2. 1922 Janštýn — ∞ 29.8.1881 Praha – Týn — **Růžena Rücklová Preitenstein**
      - **Konstantin KOPP** * 20.10.1855 | † 11.10. 1921 Praha — ∞ 25.11. 1889 Holohlavy — **Emerencie Becková**
      - **Aloisie** * 13.11.1857 | † 15.5.1890 Čáslav — ∞ 28.11.1878 Praha? — **Jan Tetřev**
      - **Marie** * 2.2.1862 | † 4.7. 1940 Hořice — ∞ 24.4. 1882 Německý Brod — **JUDr. Karel Ruml**
      - (Janštýn)
    - I. ∞ 27.9.1849 Chraňbože **Roza Lucie BATTĚKOVÁ** * 1833 | † 29.1.1865 dcera V. E. Battěka z I. manželství
    - II. ∞ 1866 **Marie ŽIVNÁ roz. DVOŘÁKOVÁ** syn Rudolf * 1868

Ignác (Hynek) KOPP
* ~ 1793 | † 27.1. 1858 Loukov

- ∞ **Marie SKULILOVÁ** dcera Tomáše Skulila, lokaje hraběte Taroka, naposled z Frauenthalu a matky Ludmily roz. Hálové
  - **Josef** * 2.6.1827 | Ostrov 34 (Wostrow)
  - **Antonie** * 29.3.1829 | Ostrov 34 (Wostrow)
  - **Christina Marie Antonie** * 5.1.1831 | Ostrov 34 (Wostrow) — ∞ 6.6.1854 Mirošov — **Jan Nep. Melion** z Jihlavy
  - **Ignác Jan Alexander** * 27.2.1834 | Ostrov 34 (Wostrow) → Převzal vedení Loukova od 1858
  - **František Xav. Ignác Blažej** * 2.2.1934 | Chraňbože 19 u Dobrnic
  - **Marie Kateřina** * 18.6.1835 | Chraňbože 19 u Dobrnic — ∞ 25.10.1853 Mirošov — **Theodor Melion** z Jihlavy
  - **Eduard Benedikt** * 21.3.1839 | Lubné Kajetánčina Huť — † 5.12.1849 Proseč 98
  - **Anna Rosalie Magdalena** * 4.9.1841 | Pohled 73 Fraunenthal
  - **Francisca Anna** * 7.2.1843 | Pohled 71 Fraunenthal — † 16.7.1843
  - **Adelheid** * 17.1.1844 | Pohled 71 Fraunenthal — † 17.1.1844
  - **Albina Johanna** * 4.2.1848 | Proseč 98 Marienwald — † 4.12.1848

VIII. GENERACE: **František KOPP** ∞ 1929 * 3.2.1890 | † 23.12.1968

IX.: **Ing. Antonín KOPP** * 17.6.1932

X.: **Ing. Pavel KOPP** * 28.6.1961

XI.: **Ondřej KOPP** * 15.3.1990

skelmistři KOPPOVÉ
skelmistři RŮCKLOVÉ
skelmistři ostatní

Staré sklářské rody
a lokalizace vybraných skláren

KOPPOVÉ a Hafenbrädlové

Účelově vybraný přehled současných poznatků o sklárnách a sklářích v Posázaví, na Českomoravské Vysočině a o šíření jejich působnosti

Vypracoval: Ing. Antonín Kopp — České Budějovice srpen 2010

Lokalizace vybraných skláren

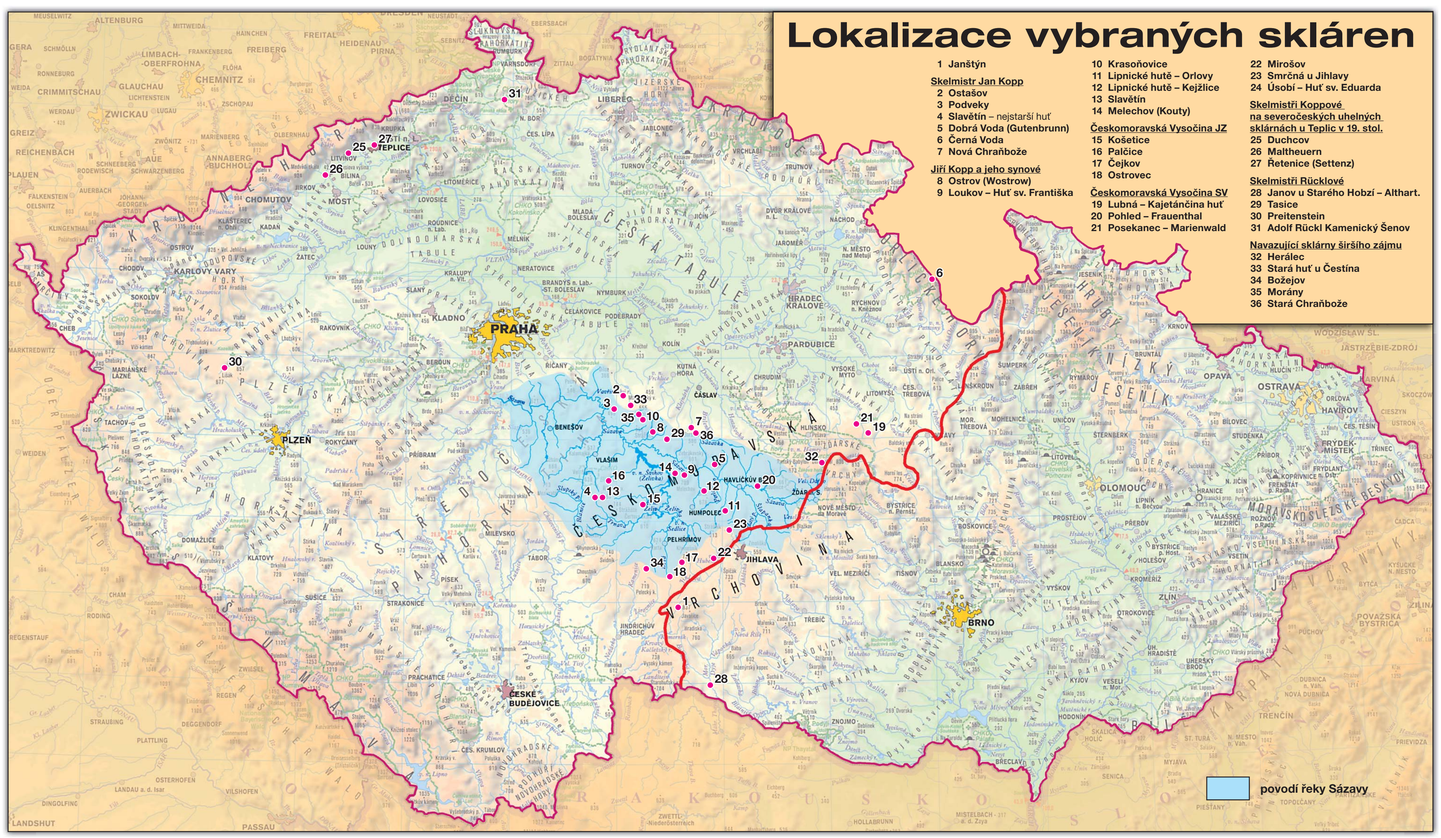

1 Janštýn

Skelmistr Jan Kopp
2 Ostašov
3 Podveky
4 Slavětín – nejstarší huť
5 Dobrá Voda (Gutenbrunn)
6 Černá Voda
7 Nová Chraňbože

Jiří Kopp a jeho synové
8 Ostrov (Wostrow)
9 Loukov – Huť sv. Františka
10 Krasoňovice
11 Lipnické hutě – Orlovy
12 Lipnické hutě – Kejžlice
13 Slavětín
14 Melechov (Kouty)

Českomoravská Vysočina JZ
15 Košetice
16 Palčice
17 Čejkov
18 Ostrovec

Českomoravská Vysočina SV
19 Lubná – Kajetánčina huť
20 Pohled – Frauenthal
21 Posekanec – Marienwald
22 Mirošov
23 Smrčná u Jihlavy
24 Úsobí – Huť sv. Eduarda

Skelmistři Koppové na severočeských uhelných sklárnách u Teplic v 19. stol.
25 Duchcov
26 Maltheuern
27 Řetenice (Settenz)

Skelmistři Rücklové
28 Janov u Starého Hobzí – Althart.
29 Tasice
30 Preitenstein
31 Adolf Rückl Kamenický Šenov

Navazující sklárny širšího zájmu
32 Herálec
33 Stará huť u Čestína
34 Božejov
35 Morány
36 Stará Chraňbože

Hafenbrädlové jako zakladatelé sklárny Janštýn

Cíleně zaměřený výběr rodokmene

Deggendorf: **Andreas Hafenbrädl** koželuh — Nemanželský svazek — Zwiesel: **Maria Götzingerová** dcera sklářského tovaryše

na Železné Rudě: **Hans Georg** 1688 – 1769 — 1711 ∞ — Zwiesel: **Maria Terezia Haiderová** dcera majitele pivovaru

1 2 3 4 **5** 6 7 8 9 10 11

- Železná Ruda -> Hůrecká huť: **Ignaz** 1718 – 1792 — 1749 ∞ — Seewiesen = Javorná: **Maria Klara Eisnerová** dcera skelmistra — OBČANSKÁ VĚTEV RODU
  - 1 2 **3** 4 5 6 7 8 9 10 11
  - Schmausenhütte – Sušice: **Johann Josef** 1751 – 1830
    - I.: 1 2 3 4 5 6 7 — Anna; Elisabeth — Dána na výchovu ke stýci Franzi Ignazovi místo jeho vlastní dcery č. 11, která zemřela
    - II.: Děti 8 – 22
  - St. Hůrka - Herálec/Žďár n. Sázavou: **Franz Ignaz** 1753 – 1828
    - I.: 1 2 3 4 5 6 7 **8** 9 10 11 12 — †
      - Herálec / Janštýn: **Johann Ignaz** 1784 – 1861 — 1817 ∞ — Herálec: **Barbara Weberová** dcera tabuláře
        - † 1861
    - II.: 13 14 15 16 17 18 19 20 21 22
      - Barbara — Poté dána na vychování do Vídně k Rohrweckovi (kde vyrostla v dámu velikého světa a stala se milenkou kancléře Metternicha)
      - ∞ 1825 s JUDr Křiwánkem
      - – 1827 založení Janštýna
      - 1829 sklárnu Janštýn prodal Ignázi Hafenbrädlovi
      - **1849 sklárna Janštýn prodána skelmistru Antonínu Koppovi z Čejkova**
  - Hohenstogenská huť – Stornerhütte: **Felix** 1757 – 1797
  - 2 hutě na Hůrce prodány Schwarzenberkovi: **Johann Georg** 1759 – 1807

Pán na Železné Rudě: **Johann Georg** 1726 – 1786 — 1749 ∞ — **Maria Franciczka Druckmüllerová** 1733 – 1775 — 19 dětí — ŠLECHTICKÁ VĚTEV RODU